

PRESENTACIÓN ESTÁNDAR DE MEMORIA Y BALANCE DE ORGANIZACIONES DE LA SOCIEDAD CIVIL "FECU SOCIAL"



Fecha de publicación: 2024-11-14

Período reportado: 1 de enero al 31 de diciembre de 2023

Documento generado por fecusocial.cl

1. Carátula

1.1 Identificación

a. Nombre de la Organización	World Visión International
b. RUT de la Organización	70.689.300-8
c. Tipo de Organización	Otro
d. Relación de Origen	Agencia Humanitaria Internacional, forma Parte World Visión Internacional
e. Personalidad Jurídica	07 de Mayo de 2013, N° 35094 Decreto Supremo N° 69 Con Fecha 24 de Enero de 1985
f. Domicilio de la sede principal	Emilio Vaisse 338, Providencia, región Metropolitana
g. Representante legal	ALEX ITURRIAGA CORNEJO 15.342.779-8
h. Sitio web de la organización	www.worldvision.cl
i. Persona de contacto	Juana Canales Salinas Coordinadora Contable , juana_canales@wvi.org

1.2 Información de la organización

a. Presidente del Directorio	No Aplica
b. Ejecutivo Principal	Alex Iturriaga Cornejo 15.342.779-8 Director Ejecutivo
c. Misión	Asistencia de emergencias, que ayuda a las personas afectadas por conflictos o desastres. Promoción de la justicia, que busca el cambio de las estructuras injustas que afectan a los pobres con quienes trabajamos. Alianzas con las iglesias, que contribuyan a la transformación espiritual y social.
d. Visión	World Visión es un Confraternidad internacional de cristianos cuya misión es seguir a Jesucristo, nuestro Señor y Salvador trabajando con los pobres y oprimidos, para promover la transformación humana, buscar la justicia y testificar las buenas nuevas del Reino de Dios.
e. Área de trabajo	Servicios para personas en situación de pobreza y vulnerabilidad, Protección de derechos de migrantes, Protección de derechos de niños, niñas y adolescentes,.
f. Público objetivo / Usuarios	Protección de derechos de niños, niñas y adolescentes, Niñez vulnerable , con sus Familia, Comunidades y Colegios
g. Número de trabajadores	60
h. Número de voluntarios	Permanentes: 50.

1.3 Gestión

		2023	2022			2023	2022
a. Ingresos Operacionales(M\$)		4.203.284	3.962.107	c. Patrimonio total al cierre del ejercicio (M\$)		2.748.829	2.128.523
a.1 Privados (M\$)	Donaciones	4.203.284	3.962.107	d. Superávit (déficit) del ejercicio (M\$)		620.306	675.330
	Proyectos			e. Identificación de las tres principales fuentes de ingreso		Donaciones Nacionales-Socios-Patrocini	Donaciones Nacionales
	Aportes y cuotas sociales			f. Número total de usuarios directos		15456	18341
	Venta de bienes y servicios			g. Indicador principal de gestión y su resultado		Indicador: Por Encuestas Resultado: 13375	
	Otros						
b. Aportes extraordinarios (M\$)							
a.2 Públicos (M\$)	Subvenciones						
	Proyectos						
	Venta de bienes y servicios						

Índice

1. Carátula	1
2. Información general y de contexto	4
2.1 Carta del máximo responsable de la organización	4
2.2 Estructura de gobierno	4
2.3 Estructura operacional	5
2.4 Valores y/o Principios	5
2.5 Principales actividades y proyectos	5
2.6 Identificación e involucramiento con Grupos de interés	8
2.7 Prácticas relacionadas con la evaluación y medición de la satisfacción de los usuarios	9
2.8 Participación en redes y coordinación con otros actores	9
2.9 Reclamos o Incidentes	10
2.10 Prácticas de gestión ambiental	10
3. Información de desempeño	11
3.1 Objetivos e indicadores de gestión	11
3.2 Indicadores financieros	11
4. ESTADOS FINANCIEROS	13
4.1 ESTADO DE SITUACIÓN FINANCIERA (Balance General)	13
4.2 ESTADO DE ACTIVIDADES	15
4.3 ESTADO DE FLUJOS DE EFECTIVO	16
4.4 ESTADO DE MOVIMIENTOS PATRIMONIALES	17
4.5 NOTAS EXPLICATIVA A LOS ESTADOS FINANCIEROS	17
5. Informe de terceros	23
6. Manifestación de responsabilidad de la Dirección	24
ANEXOS	25

2. Información general y de contexto

2.1 Carta del máximo responsable de la organización

Por casi 41 Años, World Visión Chile ha estado trabajando por conseguir “una vida en toda su plenitud” para los niños, niñas y adolescentes del país. En un contexto donde las necesidades y problemáticas de la infancia emergen como un desafío multisistémico y que requiere un compromiso amplio a nivel Familiar, Social, Político, Económico y Cultural.

Nuestro trabajo está enfocado en la promoción de los derechos de la niñez y en la prevención de vulneraciones, enfatizando nuestra operación con un claro enfoque en 3 temas: la prevención de abusos sexuales, la convivencia escolar y la prevención de la deserción escolar, y diversificando también nuestra propuesta hacia la formación en habilidades, el cambio climático con nuestra plataforma “Clima Chu” y en la enseñanza de sus derechos con el juego DIKAI. Esto junto a otras propuestas digitales de formación para la vida.

Así también, somos socios principales de ACNUR, UNICEF y el Ministerio de Desarrollo Social como especialista en las respuestas humanitarias con enfoque de niñez para las Familias Migrantes.

Durante el último año, hemos sido actores protagónicos del avance legislativo y de implementación de la Ley 21.430 sobre Garantías y Protección Integral a la Niñez y la Adolescencia; y, lideramos técnicamente el trabajo de la sociedad civil para incidir en los derechos de niños, niñas y adolescente. Deseamos seguir con alianza con distinto actores, con el firme compromiso con la niñez.

En 2023 podemos contar con orgullo que hemos alcanzado a más de 25 mil niños, niñas y adultos con nuestro programa de prevención y desarrollo, lo cual sostiene nuestro impacto de años anteriores.

Estamos incidiendo como socios en iglesias y organismos basados en la fe para una mejor protección en contextos religiosos y con muchas más participaciones de niños y niñas en nuestras actividades, en especial en acciones con enfoque de género.

Cerramos el año 2023 con miles de niños y niñas impactados en 6 comunas vulnerables donde trabajamos, pero logramos alcanzar a muchos más en todo el país y esperamos seguir contribuyendo a una sociedad más respetuosa con sus niños, donde ellos puedan desarrollarse en un mundo y una sociedad que respeta sus derechos.

Juan Pablo Venegas
Gerente de Incidencia Pública y Movilización Social

2.2 Estructura de gobierno

World Vision Chile es una organización Internacional, con autorización legal para operar en Chile, no cuenta con un Directorio y su representante es directamente designado por nuestra casa matriz; actualmente el Director Ejecutivo para Chile es Otoniel Castillo, quien dirige la organización con la colaboración de un equipo gerencial, con sus jefaturas de áreas y bajo esta estructura reporta anualmente de sus gestiones a World Vision International.

DIRECTORIO	
Nombre y RUN	Cargo
Alex Iturriaga Cornejo 15.342.779-8	Representante Legal Chile
Juan Pablo Venegas 12.654.557-6	Gerente de Incidencia Pública y Movilización Social
Otoniel Castillo NA/personal internacional	COUNTRY MANAGER
Lorena Villarroel 16.009.327-7	Gerente de Operaciones
Johanna Montero NA/personal internacional	Gerente de servicio y Transformación

2.3 Estructura operacional

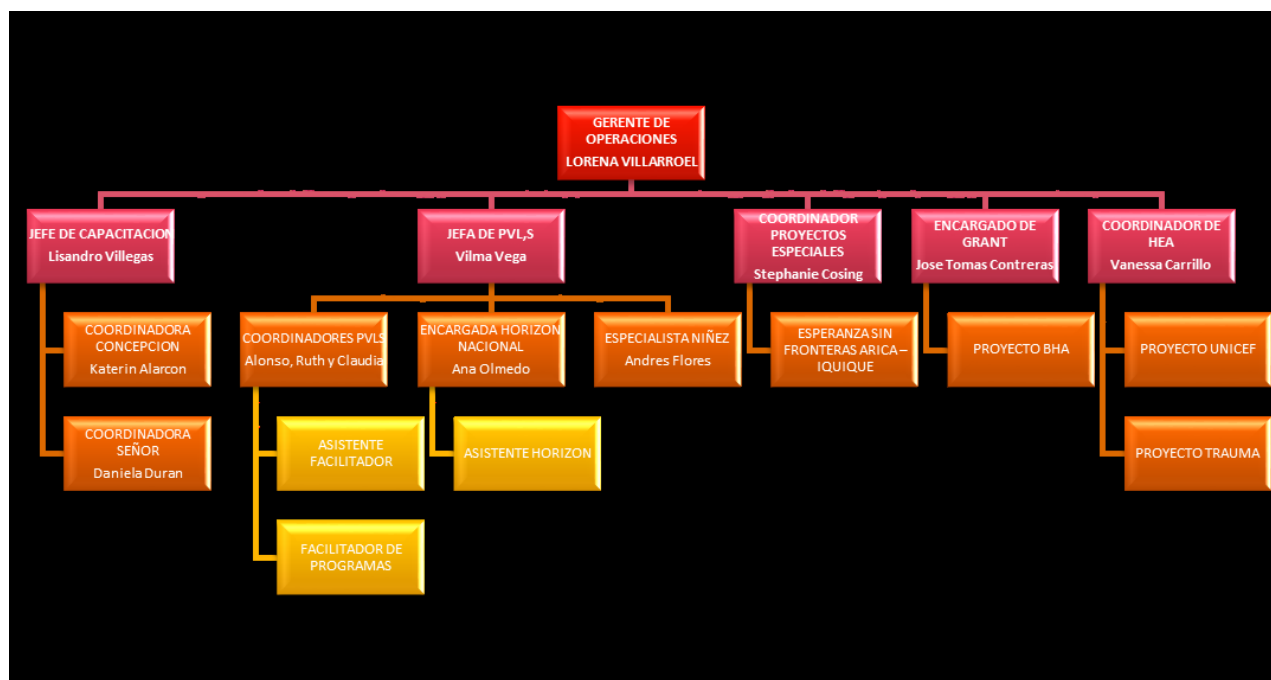

2.4 Valores y/o Principios

La confraternidad de World Vision comparte una idea común que se basa en seis valores centrales y en su interés especial por la niñez, estos son:

- Somos cristianos: nos esforzamos por imitar a Jesucristo en su identificación con los pobres y los oprimidos en su interés por la niñez.
- Valoramos a las personas: consideramos que todas las personas son creadas y amadas por Dios.
- Estamos comprometidos con los pobres: servimos a los pueblos más necesitados y promovemos la transformación de sus condiciones de vida.
- Somos mayordomos: somos transparentes en nuestro trato con donantes, comunidades, gobierno y público general.
- Somos socios: mantenemos una posición colaboradora y una actitud abierta hacia otras organizaciones humanitarias.
- Somos sensibles: ante carencias sociales y económicas complejas, con raíces profundas que exigen un desarrollo sostenible a largo plazo.

2.5 Principales actividades y proyectos

a. Actividades

World Visión Internacional, es una ONG que está presente en Chile hace más de 41 años, siendo uno de sus grandes objetivos, el trabajo sobre la Protección de la Niñez, con un enfoque en la prevención de la violencia contra los niños, niñas y adolescentes; así como también en la promoción de los Derechos de la infancia.

En este sentido, orienta su actuar en los principios y acuerdos internacionales en esta materia, especialmente lo indicado en la Convención de los Derechos del niño, la cual fue ratificada por Chile en el año 1990, siendo éste el marco regulatorio general por el cual rige su actuar.

El modelo de acción de World Vision es integral y se basa en la protección de la niñez en conjunto a comunidades de base, a través de un trabajo en asocio con éstas y los establecimientos educacionales más vulnerables de cada comuna donde está presente la organización para realizar intervenciones, con el fin de prevenir la violencia contra la niñez, abogando por sus derechos y por el fortalecimiento de los entornos protectores, a través de la articulación con actores relevantes y la participación en redes.

La Organización entiende por Protección todas las medidas que buscan fortalecer en niños, niñas, familias y comunidad, creencias, habilidades, prácticas y normas que ayuden a evitar, disminuir, mitigar o responder a la violencia cultural, estructural y directa contra los niños y niñas, que se expresa de la siguiente definición institucional: "Son todas las medidas que se toman para prevenir y responder a la explotación, negligencia, abuso y demás formas de violencia que afectan a niñas y niños". En este sentido, los programas que se ejecutan buscan reforzar lo anterior e impulsan el aprendizaje de habilidades individuales y sociales, el uso de nuevas herramientas preventivas y en el acceso a más y mejores oportunidades para cada uno de los niños y niñas que impactamos, así como también para sus familias.

World Vision actualmente está presente en las siguientes comunas del país (Cerro Navia; Concepción, Lota, Coronel; Temuco; Arica e Iquique), además de realizar impacto a niños y niñas a través de sus proyectos especiales, que trabaja con familias migrantes.

b. Proyectos sujetos a rendición a terceros (públicos o privados)

NOMBRE DEL PROYECTO	Programas de Prevención de Violencia Local
Patrocinador/financista	Socios - Padrinos
Público Objetivo / Usuarios	Niños, niñas y adolescentes alcanzados en Chile, mediante programas impartidos en escuelas (municipales o particulares subvencionadas)
Objetivos del proyecto	Implementación de programas de prevención de violencia y promoción de derechos en 27 Colegios a nivel nacional, en las comunas de Cerro Navia, Temuco y Coronel que busca contribuir desde un enfoque preventivo, a reducir la violencia hacia la niñez, fortaleciendo relaciones de buen trato y promoviendo la tierna protección entre los NNA, familias, comunidades y actores del sistema de protección.
Número de usuarios directos alcanzados	13375
Actividades realizadas	Capacidades de autocuidado en los NNA. Fortalecimiento de Entornos protectores Participación infantil y acciones públicas Patrocinio y Respuesta Humanitaria
Resultados obtenidos	13.375 niños, niñas y adolescentes atendidos en las diversas prestaciones brindadas por medio del modelo escolar comunitario.
Lugar geográfico de ejecución	Cerro Navia, Lota y Temuco.
¿Concluido al cierre del ejercicio?	Sí

NOMBRE DEL PROYECTO	Esperanza sin fronteras
Patrocinador/financista	ACNUR
Público Objetivo / Usuarios	Familias migrantes y refugiadas, principalmente de procedencia venezolana, que residan en la comuna de Arica, Iquique y en la región metropolitana con foco especial en necesidades de niños, niñas y adolescentes.
Objetivos del proyecto	Reducción del riesgo de
Número de usuarios directos alcanzados	10338

Actividades realizadas	<ul style="list-style-type: none"> -Gestión de casos y derivación y a redes públicas y privadas especializadas. Implementación de espacios integrales de protección: -Implementación de espacios integrales de protección: -Compra de materiales/insumos/equipos y envió a las mujeres emprendedoras. -Apoyo directo y de emergencia para el emprendimiento de personas de interés -Seguimiento a la activación de los negocios -Compra de materiales/insumos/equipos y envió a las mujeres emprendedoras. -Apoyo directo y de emergencia para el emprendimiento de personas de interés -Seguimiento a la activación de los negocios
Resultados obtenidos	<p>Atención psicosocial especializada para niños, niñas y adolescentes (NNA) y adultos responsables. #7.000 atenciones anuales (presenciales y a distancia).</p> <ul style="list-style-type: none"> -Acompañamiento de casos y derivación y a redes públicas y privadas especializadas. -Implementación de Programa de Acompañamiento especializado en familias migrantes y refugiadas (a distancia). -Entrega de CBI o cupones multipropósitos # 3.710 -Entrega de 65 subsidios de arriendos para familias refugiadas y migrantes -En el marco de la enmienda 001, adicional de 40 subsidios para arriendos de emergencia de CLP \$200.000, beneficiando a 160 personas. -Cursos de emprendimiento online (10 cursos de 20 personas c/u).
Lugar geográfico de ejecución	Arica, Iquique y Santiago
¿Concluido al cierre del ejercicio?	Sí

NOMBRE DEL PROYECTO	Proyecto Unicef
Patrocinador/financista	UNICEF
Público Objetivo / Usuarios	Familias migrantes, especial NNA
Objetivos del proyecto	Atención de necesidades psicosociales, humanitarias y educativas de familias migrantes con especial foco en niños, niñas y adolescentes.
Número de usuarios directos alcanzados	8413

Actividades realizadas	<p>Implementación de espacios integrales de protección:</p> <p>-# de NNA que participan en actividades educativas en el proyecto Entrega de reciben kit educativo.</p> <p>Atención psicosocial especializada para niños, niñas y adolescentes (NNA).</p> <p>Atención de adultos a cargo que participan en talleres de habilidades parentales</p> <p>NNA derivados, que requieren atención médica especializada y son atendidos por el sistema de atención primaria en salud.</p> <p>Atención a niños, niñas y adolescentes que usan instalaciones WASH seguras, apropiadas y servicios de higiene en Espacios temporal de Aprendizaje</p> <p>Personas que acceden a una cantidad suficiente de agua potable para beber, cocinar e higiene personal</p> <p>Personas que cuentan con acceso a servicios críticos de WASH.</p> <p>Personas alcanzadas con programas de cambio conductual incluyendo el lavado de manos</p> <p>Personas alcanzadas mediante mensajes de prevención y acceso a servicios</p>
Resultados obtenidos	
Lugar geográfico de ejecución	Arica e Iquique
¿Concluido al cierre del ejercicio?	Sí

NOMBRE DEL PROYECTO	Proyecto Trauma Complejo
Patrocinador/financista	Subsecretaria de la Niñez
Público Objetivo / Usuarios	Niños, niñas y adolescentes migrantes
Objetivos del proyecto	Atención psicosocial en emergencia NNA migrantes.
Número de usuarios directos alcanzados	900
Actividades realizadas	<ul style="list-style-type: none"> •Atención psicosocial en emergencia, en albergues de Arica, Iquique y Antofagasta. •Implementación contención y juegos
Resultados obtenidos	
Lugar geográfico de ejecución	Arica, Iquique y Antofagasta
¿Concluido al cierre del ejercicio?	Sí

2.6 Identificación e involucramiento con Grupos de interés

Grupo de interés	Forma de relacionamiento
Niños, niñas y adolescentes	Protagonistas activos de los programas y proyectos que se ejecutan, tanto en la comunidad como en establecimientos educacionales, participando de talleres e iniciativas de participación.
Familias	Protagonistas activas de los programas y proyectos que se ejecutan, tanto en la comunidad como en establecimientos educacionales, participando en instancias de capacitación y sensibilización.

Profesores y miembros de la comunidad escolar	Socios estratégicos considerando que ellos facilitan el contacto con los niños y niñas asegurando el monitoreo de éstos y para que participen de los talleres. Además a ellos se les traspara las metodologías para ser replicada con los niños y niñas.
Donantes (padrinos y/o socios)	Se generan vínculos entre los donantes y los niños que están apadrinados, por medio de video transferencias, visitas domiciliarias y envíos de cartas, bajo un marco de políticas de protección del niño/a. Por medio de los donantes (padrinos y socios), se financia mayoritariamente la institución.
Municipios donde se insertan los programas institucionales	Trabajo en asocio activo, complementación de recursos humanos, financieros e infraestructura.
DAEM (Departamentos de Administración de Educación Municipal), de dichos municipios	Convenios de colaboración para trabajar directamente en establecimientos educacionales de su dependencia.
Establecimientos educacionales	Convenios de colaboración para ejecutar los programas y proyectos con la comunidad educativa (estudiantes, familias, profesores, directivos), durante el año académico.
OPD	Apoyo en actividades masivas y ligadas a temáticas de protección en los distintos territorios donde se interviene, además de complementar recursos económicos y/o humanos para algunas acciones conjuntas. Derivación de casos de vulneración de derechos detectados.
Carabineros y PDI	Apoyo en actividades masivas y ligadas a temáticas de protección en los distintos territorios donde se interviene, además de complementar recursos económicos y/o humanos para algunas acciones conjuntas.
Iglesias	Apoyo en actividades conjuntas, voluntarios e infraestructura.

2.7 Prácticas relacionadas con la evaluación y medición de la satisfacción de los usuarios

La organización cuenta con un sistema de monitoreo y evaluación de indicadores de los programas de campo, donde se le da seguimiento y sistematización de coberturas de nuestra intervención (detección de casos de vulneración para hacer las respectivas derivaciones, reportes a donantes de la situación de los niños y niñas), lo cual también permite hacer un control de gestión interno. Cada proyecto cuenta con instrumentos de medición propio que nos sirve para poder realizar mejoras continuas y evaluar el trabajo realizado en campo.

También se elaboran de manera semestral y anual, reportes que dan cuenta de los principales logros alcanzados en dichos períodos para poder informar a los respectivos donantes y hacer un rendimiento de cuentas de manera transparente.

2.8 Participación en redes y coordinación con otros actores

Subsecretaría de la Niñez: Encargada de la política nacional de promoción de derechos de la niñez, de prevención y protección ante la violencia, se coordina con ella la generación de propuestas a la implementación de la Ley de Garantías, programas públicos, diseño de campañas a) y otros. World Vision es integrante del Consejo de la Sociedad Civil de la Subsecretaría de la Niñez.

Defensoría de la Niñez: Organismo autónomo de derechos humanos encargado de promover la defensa y protección de los derechos de la niñez a nivel social. Se trabaja en coordinación en campañas y propuestas de protección de la niñez.

Bloque por la Infancia: Red de cooperación entre organismos de la Sociedad Civil que tiene como objetivo impulsar la Ley de Garantías y protección integral de la niñez. Se participa de su vocería y se genera propuestas de trabajo para su implementación

Comunidad de Organizaciones Solidarias: Trabajo en conjunto que se enfoca en 5 áreas: Políticas Públicas; Sostenibilidad de las OSFL mediante la instalación de capacidades en las organizaciones miembro; Formación de las personas que trabajan en las organizaciones miembro, incluyendo la gestión de recursos y donaciones; Transparencia; y Reflexión y Desarrollo.

PACTO NIÑEZ: Alianza de Ongs para la incidencia en políticas públicas de promoción, prevención y protección de los derechos de la niñez y la adolescencia.

Redes Comunales y Regionales de Infancia y Adolescencia, RIA: Se trabaja coordinadamente en protección de la niñez, formación de habilidades, derechos de los niños, gestión del riesgo, participación infanto juvenil a nivel local. Cabe mencionar que en todas las comunas donde se insertan los programas se es parte activa de esta Red a nivel local.

MMI (Movimiento Mundial por la Infancia): Alianza estratégica integrada por organizaciones que trabajan por la promoción, protección y defensa de los derechos humanos de los niños, niñas y adolescentes en la región en el marco de la Convención sobre los Derechos del Niño de las Naciones Unidas, sus protocolos facultativos y otros instrumentos internacionales de derechos humanos.

2.9 Reclamos o Incidentes

World Vision en el año 2023 no tuvo incidentes que reportar y sostiene un sistema de comunicación para reclamos y sugerencias por medio de teléfono, email y redes sociales, tanto con donantes como con usuarios. Tiene además un sistema de denuncias anónimas "hot line" para denuncias internas o externas.

2.10 Prácticas de gestión ambiental

A la fecha solo se aplican estrategias logísticas de compra con proveedores que usan sistemas sostenibles y prácticas de oficina para reducir emisión de contaminantes y de excesos de basura. Se sostiene una practica de acumulación de papel para su reciclaje.

3. Información de desempeño

3.1 Objetivos e indicadores de gestión

OBJETIVO GENERAL

Objetivo general	Indicador principal de gestión	Meta	Resultado
Implementar Programas y Proyectos de Intervención directa para la Promoción y Prevención de Derechos de la Niñez y Fortalecimiento de habilidades en Comunidades Vulnerables	Por Encuestas	20.000	13375

OBJETIVOS ESPECÍFICOS

Objetivo específico	Indicador	Meta	Resultado
Apoyar a la Comunidad Escolar en sus esfuerzos de Prevención temprana del maltrato, la Deserción Escolar y Otras Vulneraciones de Derechos que pueden ser víctimas los Niños y Niñas de los Establecimientos Naranjas	# de Niños y Niñas que participan de los Proyectos de Prevención de Violencia de las 30 Escuelas Naranjas	20.000	13375
Garantizar las condiciones para el desarrollo de niños y niñas en contexto de movilidad humana con sus familias, mediante Intervención en crisis y traumas complejos en los centros y albergues	# de niños y niñas en contexto de movilidad humana que reciben	4.000	8413

3.2 Indicadores financieros

CUADRO DE INDICADORES FINANCIEROS

a. Ingresos Operacionales (en M\$)	2023	2022
- Con restricciones		
- Sin restricciones	4.203.284	3.962.107
TOTAL DE INGRESOS OPERACIONALES	4.203.284	3.962.107

b. Origen de los ingresos operacionales:	2023	2022
$\frac{\text{Ingresos provenientes del extranjero}}{\text{Total de ingresos operacionales}} \times 100$		

c. Otros indicadores relevantes:	2023	2022
----------------------------------	------	------

$\frac{\text{Donaciones acogidas a beneficio tributario(i)}}{\text{Total de ingresos operacionales}} \times 100$		1.7 %
$\frac{\text{Gastos de dirección y administración(ii)}}{\text{Total costos operacionales}} \times 100$	14.8 %	47.3 %
$\frac{\text{Remuneración principales ejecutivos(iii)}}{\text{Total remuneraciones}} \times 100$	18.6 %	19.6 %

4. ESTADOS FINANCIEROS

4.1 ESTADO DE SITUACIÓN FINANCIERA (Balance General)

31 de diciembre de 2022 y 2023

ACTIVOS	2023 M\$	2022 M\$
Circulante		
4.11.1 Efectivo y efectivo equivalente	1.365.670	1.195.006
4.11.2 Inversiones temporales	1.402.343	1.185.731
4.11.3 Cuentas por cobrar (neto)		
4.11.3.1 Donaciones por recibir		
4.11.3.2 Subvenciones por recibir		
4.11.3.3 Cuotas sociales por cobrar		
4.11.3.4 Por cobrar a personas y entidades relacionadas	186.669	98.033
4.11.3.5 Varios deudores		
4.11.4 Otros activos circulantes		
4.11.4.1 Existencias		
4.11.4.2 Impuestos por recuperar		
4.11.4.3 Gastos pagados por anticipado		
4.11.4.4 Otros	18	41.415
4.11.5 Activos circulantes con restricciones		
4.11.0 Total Activo Circulante	2.954.700	2.520.185

Activo Fijo		
4.12.1 Terrenos	5.000	5.000
4.12.2 Construcciones	309.003	319.206
4.12.3 Muebles y útiles	65.472	70.647
4.12.4 Vehículos	70.647	65.472
4.12.5 Otros activos fijos		
4.12.6 (-) Depreciación acumulada	231.286	208.353
4.12.7 Activos fijos con restricciones		
4.12.8 Activos fijos reservados (neto)		
4.12.0 Total Activo Fijo Neto	218.836	251.972

Otros Activos		
4.13.1 Inversiones financieras permanentes		
4.13.2 Otros activos con restricciones	61.236	64.384
4.13.3 Otros activos reservados		
4.13.0 Total Otros Activos	61.236	64.384

4.10.0 TOTAL ACTIVOS	3.234.772	2.836.541
-----------------------------	------------------	------------------

PASIVOS Y PATRIMONIO	2023 M\$	2022 M\$
Corto plazo		
4.21.1 Obligación con bancos e instituciones financieras		
4.21.2 Cuentas por Pagar		
4.21.2.1 Proveedores	99.971	37.156
4.21.2.2 Por pagar a personas y entidades relacionadas		
4.21.2.3 Varios acreedores		
4.21.3 Fondos y proyectos en administración		
4.21.4 Otros pasivos		
4.21.4.1 Impuesto a la Renta por Pagar		
4.21.4.2 Retenciones	34.375	10.857
4.21.4.3 Provisiones	49.765	45.461
4.21.4.4 Ingresos percibidos por adelantado	189.085	503.612
4.21.4.5 Otros		
4.21.0 Total Pasivo a Corto Plazo	373.196	597.086

Largo Plazo		
4.22.1 Obligaciones con bancos e instituciones financieras		
4.22.2 Fondos y proyectos en administración		
4.22.3 Acreedores a largo plazo		
4.22.3.1 Préstamos de terceros		
4.22.3.2 Por pagar a personas y entidades relacionadas		
4.22.4 Provisiones	112.747	110.932
4.22.5 Otros pasivos a largo plazo		
4.22.0 Total Pasivo a Largo Plazo	112.747	110.932
4.20.0 TOTAL PASIVOS	485.943	708.018

PATRIMONIO		
4.31.1 Sin restricciones (libre disponibilidad)	2.748.829	2.128.523
4.31.2 Reservado para fines específicos		
4.31.3 Restringido		
4.31.0 TOTAL PATRIMONIO	2.748.829	2.128.523
4.30.0 TOTAL PASIVOS Y PATRIMONIO	3.234.772	2.836.541

Las notas adjuntas forman parte integral de estos estados financieros.

4.2 ESTADO DE ACTIVIDADES

1 de enero al 31 de diciembre de 2023 y 2022

	2023 M\$	2022 M\$
Ingresos Operacionales		
Privados		
4.40.1.1 Donaciones	4.203.284	3.962.107
4.40.1.2 Proyectos		
4.40.1.3 Aportes y cuotas sociales		
4.40.1.4 Venta de bienes y servicios		
4.40.1.5 Otros		
Estatales		
4.40.1.6 Subvenciones		
4.40.1.7 Proyectos		
4.40.1.8 Venta de bienes y servicios		
4.40.1.9 Otros		
4.40.0 Total Ingresos Operacionales	4.203.284	3.962.107
Gastos Operacionales		
4.50.1 Costo de remuneraciones	525.709	589.235
4.50.2 Gastos de actividades operacionales	1.938.078	1.720.292
4.50.3 Gastos de dirección y administración	951.833	1.053.923
4.50.4 Depreciación	32.621	34.752
4.50.5 Castigo de incobrables		
4.50.6 Costo directo venta de bienes y servicios	33.551	36.416
4.50.7 Otros costos de proyectos específicos	69.769	32.597
4.50.7 Otros costos operacionales		
4.50.0 Total Costos Operacionales	3.551.561	3.467.215
4.60.0 Superávit (Déficit) Operacional	651.723	494.892
Ingresos No Operacionales		
4.71.1 Renta de inversiones	121.612	76.357
4.71.2 Ganancia en venta de activos		181.566
4.71.3 Indemnización seguros		33.627
4.71.4 Otros ingresos no operacionales		
4.71.0 Total Ingresos No Operacionales	121.612	291.550
Egresos No Operacionales		
4.72.1 Gastos financieros	126.257	100.255
4.72.2 Pérdida en venta de activos	515	
4.72.3 Pérdida por siniestros	4.048	
4.72.4 Otros gastos no operacionales	3.147	
4.72.0 Total Egresos No Operacionales	133.967	100.255
4.70.0 Superávit (Déficit) No Operacional	(12.355)	191.295
4.80.1 SUPERÁVIT / (DÉFICIT) ANTES DE IMPUESTOS Y PARTIDAS	639.368	686.187
4.80.2 Impuesto a la renta	19.062	10.857
4.80.3 Aportes extraordinarios		
4.80.0 SUPERÁVIT / (DÉFICIT) DEL EJERCICIO	620.306	675.330

Las notas adjuntas forman parte integral de estos estados financieros.

4.3 ESTADO DE FLUJOS DE EFECTIVO

1 de enero al 31 de diciembre de 2023 y 2022

	2023 M\$	2022 M\$
Flujo de efectivo proveniente de actividades operacionales		
4.91.1 Donaciones recibidas	4.203.284	3.962.107
4.91.2 Ingresos por proyectos y subvenciones		
4.91.3 Aportes y cuotas sociales		
4.91.4 Otros ingresos recibidos		
4.91.5 Aportes extraordinarios		
4.91.6 Sueldos y honorarios pagados (menos)	525.709	345.231
4.91.7 Pago a proveedores (menos)	1.938.078	1.720.292
4.91.8 Impuestos pagados (menos)	113.916	2.931
4.91.9 Otros desembolsos operacionales		
4.91.0 Flujo Neto Operacional	1.625.581	1.893.653
Flujo de efectivo proveniente de actividades de inversión		
4.92.1 Venta de activos fijos	0	181.566
4.92.2 Compra de activos fijos (menos)		274.947
4.92.3 Inversiones de largo plazo (menos)		
4.92.4 Compra / venta de valores negociables (neto)		
4.92.5 Intereses recibidos	121.612	76.357
4.92.6 Otros flujos de inversión		
4.92.0 Flujo Neto de Inversión	121.612	(17.024)
Flujo de efectivo proveniente de actividades de financiamiento		
4.93.1 Préstamos recibidos		
4.93.2 Pago de préstamos (menos)		37.590
4.93.3 Gastos financieros (menos)	130.305	100.255
4.93.4 Fondos recibidos en administración		
4.93.5 Fondos usados en administración (menos)	1.446.224	1.122.936
4.93.6 Otros flujos de financiamiento		111.875
4.93.0 Flujo Neto de Financiamiento	(1.576.529)	(1.148.906)
4.94.0 VARIACIÓN NETA DEL EFECTIVO	170.664	727.723
4.94.1 Saldo inicial de efectivo y efectivo equivalente	1.195.006	467.283
4.94.2 SALDO FINAL DE EFECTIVO Y EFECTIVO EQUIVALENTE	1.365.670	1.195.006

Las notas adjuntas forman parte integral de estos estados financieros.

4.4 ESTADO DE MOVIMIENTOS PATRIMONIALES

1 de enero al 31 de diciembre

	Patrimonio de libre disponibilidad M\$	Reservado para fines específicos M\$	Patrimonio restringido M\$	PATRIMONIO TOTAL M\$
EJERCICIO 2022				
4.101 Patrimonio al 01.01.2022	1.453.193	0	0	1.453.193
4.101.1 Reservas establecidas				0
4.101.2 Reservas liberadas				0
4.101.3 Restricciones expiradas				0
4.101.4 Superávit / (déficit) del	675.330			675.330
4.101.5 Otros movimientos				0
4.100 Patrimonio al 31.12.2022	2.128.523	0	0	2.128.523
EJERCICIO 2023				
4.201.1 Reservas establecidas				0
4.201.2 Reservas liberadas				0
4.201.3 Restricciones expiradas				0
4.201.4 Superávit / (déficit) del	620.306			620.306
4.201.5 Otros movimientos				0
4.200 Patrimonio al 31.12.2023	2.748.829	0	0	2.748.829

Las notas adjuntas forman parte integral de estos estados financieros.

4.5 NOTAS EXPLICATIVA A LOS ESTADOS FINANCIEROS

1. Información General

a) Formación, actividades y financiamiento de la organización (incluir un breve resumen de estas materias, sin repetir las narrativas más extensas que se incluyen en otras secciones de la FECU).

World Vision International Chile (en adelante "la sociedad") RUT 70.689.300-8, es una Organización no Gubernamental Humanitaria domiciliada en Chile. Su dirección es Emilio Vaisse 338, Providencia. La Sociedad fue constituida en Santiago el 24 de enero de 1985 por Decreto Supremo Nro. 69, como una sociedad / Corporación.

La Sociedad local forma parte de World Vision International con domicilio en el condado de Los Ángeles, Estado de California constituida de acuerdo con las disposiciones de la Parte I, División 2 del Título I, que son las secciones 9.000 – 9.802 del Código Corporativo del Estado de California (certificado Nro. 109.104 del 1 de mayo de 1984).

La Sociedad tiene como misión seguir a Jesucristo nuestro Señor y Salvador, trabajando con los pobres y oprimidos, para promover la transformación humana, buscar la justicia y testificar las buenas nuevas ante el Reino de Dios. Su visión para cada niño y niña, vida en toda su plenitud; nuestra oración para cada corazón, la voluntad para hacer esto posible.

Para llevar a cabo su misión, la Sociedad se acogió en 1989 (Decreto 182, 1 de junio de 1989), al Acuerdo para facilitar las Actividades de las Agencias Voluntarias de Ayuda y Rehabilitación; promulgado por Decreto Nro. 400, de 1956, del Ministerio de Relaciones Exteriores.

El área de trabajo comprende Cerro Navia, Coronel y Temuco; con proyectos especiales en Arica, Iquique y Santiago.

Su público objetivo son los niños vulnerables, sus familias y comunidades.

b) Aprobación de los estados financieros (a objeto de cumplir con lo requerido por las NIIF, se debe consignar la sesión/fecha en que los estados financieros fueron aprobados por el Directorio).

Los estados financieros presentan razonablemente, en todos sus aspectos significativos, la situación financiera de World Visión Internacional Chile al 31 de diciembre de 2023 y 2022, los resultados de sus operaciones y los flujos de efectivo por los años terminados en esas fechas, de acuerdo con Normas Internacionales de Información Financiera para Pequeñas y Medianas Entidades (NIIF para PYMES). Y aprobados con Fecha 31-05-2024 por Dirección Nacional

2. Criterios de Contabilidad

a. Período contable

Los presentes estados de situación financiera al 31 de diciembre de 2023 y 2022 han sido preparados a partir de los registros de contabilidad mantenidos por la Sociedad y de acuerdo a las Normas Internacionales de Información Financiera para Pequeñas y Medianas Entidades (NIIF para PYME), emitidas por el International Accounting Standards Board (en adelante "IASB").

En la preparación de los mencionados estados de situación financiera, la Administración ha considerado, con relación a las normas y sus interpretaciones, los hechos, circunstancias y los principios de contabilidad que han sido aplicados por la Sociedad al 31 de diciembre de 2023 y 2022.

b. Reconocimiento de ingresos

El impuesto corriente por pagar está basado en la ganancia fiscal del año. La Sociedad no reconoce impuesto diferido porque los ingresos de actividades ordinarias no son gravables para el impuesto a las ganancias.

c. Bases de conversión y reajuste

Los estados financieros han sido preparados sobre la base de costo histórico.

d. Activo fijo

Son aquellos activos financieros que no son activos financieros valorizados a valor razonable con cambios en resultados, ni son inversiones mantenidas hasta el vencimiento, ni constituyen préstamos y cuentas por cobrar. Estos activos financieros son reconocidos inicialmente al costo y posteriormente son valorados a su valor razonable según los precios de mercado o valorizaciones obtenidas del uso de modelos. Las utilidades o pérdidas no realizadas originadas por el cambio en su valor razonable son reconocidas con cargo o abono a cuentas patrimoniales. Cuando estas inversiones son enajenadas o se deterioran, el monto de los ajustes a valor razonable acumulado en patrimonio es traspasado a resultados y se informa bajo el rubro ganancias (pérdidas) que surgen de la diferencia entre el valor libro anterior y el valor justo de activos financieros reclasificados medidos a valor razonable.

e. Valorización de inversiones

Estos activos financieros se registran a su valor de costo más intereses y reajustes devengados menos las provisiones por deterioro constituidas cuando su monto registrado es superior al monto estimado de recuperación.

f. Reconocimiento de pasivos y provisiones

Los acreedores comerciales son obligaciones basadas en condiciones de crédito normales y no tienen intereses. Los importes de acreedores comerciales denominados en moneda extranjera se convierten a la unidad monetaria usando la tasa de cambio vigente en la fecha sobre la que se informa. Las ganancias o pérdidas por cambio de moneda extranjera se incluyen en el estado de resultado en el rubro diferencia de cambio

g. Beneficios al personal

La provisión de vacaciones de personal se reconoce sobre base devengada, en relación a los beneficios legales o contractuales pactados con los trabajadores. La provisión de bono se establece anualmente de acuerdo a lo estipulado por el directorio de la entidad.

La Sociedad posee un fondo voluntario de indemnización por años de servicios, el fondo está respaldado por fondos mutuos restringidos para este fin.

h. Arrendamientos

Los arrendamientos se clasifican como arrendamientos financieros siempre que los términos del arrendamiento transfieran sustancialmente todos los riesgos y las ventajas inherentes a la propiedad del activo arrendado a la Sociedad. Todos los demás arrendamientos se clasifican como operativos.

Los derechos sobre los activos mantenidos en arrendamiento financiero se reconocen como activos al valor razonable de la propiedad arrendada (o, si son inferiores, por el valor presente de los pagos mínimos por arrendamiento) al inicio del arrendamiento. El correspondiente pasivo con el arrendador se incluye en el estado de situación financiera como una obligación por el arrendamiento financiero. Los pagos del arrendamiento se reparten entre cargas financieras y reducción de la obligación del arrendamiento, para así conseguir una tasa de interés constante sobre el saldo restante del pasivo. Los cargos financieros se deducen en la medición de resultados. Los activos mantenidos en arrendamiento financiero se incluyen en propiedades, planta y equipo, y la depreciación y evaluación de pérdidas por deterioro de valor se realiza de la misma forma que para los activos que son propiedad de la Sociedad.

Las rentas por pagar de arrendamientos operativos se cargan a resultados sobre una base lineal a lo largo del plazo del arrendamiento correspondiente.

i. Reconocimiento de intereses

La sociedad, reconoce los ingresos cuando el importe de los mismos se puede valorizar con fiabilidad, y es probable que los beneficios económicos futuros vayan a fluir a la entidad y se cumplen las condiciones específicas para cada una de las actividades de la Sociedad.

Los ingresos ordinarios incluyen el valor razonable de las contraprestaciones recibidas o a recibir por las donaciones y servicios en el curso ordinario de las actividades de la Sociedad.

Los ingresos percibidos asociados a proyectos, que presentan la condición de importes restringidos, se reconocen como ingresos en el estado de resultados, a medida de la ejecución y/o avance del proyecto. Los importes percibidos al cierre de cada ejercicio, asociados a proyectos no ejecutados o la parte pendiente de un proyecto en ejecución, son reconocidos como pasivos en el rubro ingresos diferidos.

Los gastos se reconocen cuando se produce la disminución de un activo o el incremento de un pasivo que se puede medir en forma fiable.

j. Clasificación de gastos

Corresponden a las actividades normales realizadas por la Sociedad, así como otras actividades que no pueden ser calificadas como de inversión o de financiamiento.

k. Transacciones que no representan movimiento de efectivo.

Transacciones que se excluyen al elaborar el estado de flujos de efectivo

- El gasto por depreciación.
- La amortización de activos.
- Causación de intereses que no se han pagado o cobrado.
- Las estimaciones contables.
- El deterioro de valor de la cartera.

3. Estimaciones, juicios y criterios adoptados por la Administración

En la preparación de los estados financieros, la Administración realiza juicios, estimaciones y supuestos que afectan la aplicación de las políticas de contabilidad y los montos de activos, pasivos, ingresos y gastos presentados. Los resultados reales pueden diferir de estas estimaciones. Las estimaciones y supuestos relevantes son revisados regularmente por la Alta Administración de la Sociedad a fin de cuantificar algunos activos, pasivos, ingresos, gastos e incertidumbres. Las revisiones de las estimaciones contables son reconocidas en el período en que la estimación es revisada y en cualquier período futuro afectado. En particular, la información sobre áreas más significativas de estimación de incertidumbres y juicios críticos en la aplicación de políticas contables que tienen el efecto más importante sobre los montos reconocidos en los estados financieros son los siguientes: • La valoración de activos para determinar la existencia de pérdidas por deterioro de los mismos. • La valorización de instrumentos financieros • La vida útil de las propiedades, plantas y equipos e intangibles. • Las hipótesis empleadas para calcular las estimaciones de incobrabilidad de las cuentas por cobrar. • La probabilidad de ocurrencia y el monto de los pasivos de monto incierto o contingentes. A pesar de que estas estimaciones se han realizado en función de la mejor información disponible en la fecha de emisión de los presentes estados financieros, es posible que acontecimientos que puedan tener lugar en el futuro obliguen a modificarlas (al alza o a la baja) en próximos períodos, lo que se haría de forma prospectiva, reconociendo los efectos del cambio de estimación en los correspondientes estados financieros futuros.

4. Efectivo y efectivo equivalente

En el rubro efectivo y equivalentes al efectivo del estado de situación financiera se registra el efectivo en caja, los saldos en bancos y depósitos a plazo. Para la elaboración del estado de flujos de efectivo a través del método indirecto se toman en consideración los siguientes conceptos

5. Cuentas por cobrar

Las cuentas por cobrar son activos financieros no derivados con pagos fijos o determinables que no cotizan en un mercado activo. Se incluyen en activos corrientes, excepto aquellos con vencimientos superiores a 12 meses desde la fecha de cierre que se clasifican como activos no corrientes. Estos activos se reconocen inicialmente al valor razonable más cualquier costo de transacción directamente atribuible. Posterior al reconocimiento inicial, estos activos se valorizan al costo amortizado en base al método de interés efectivo menos pérdidas por deterioro. Al final de cada período sobre el que se informa, los importes en libros de las cuentas por cobrar a empleados y otras cuentas por cobrar se revisan para determinar si existe alguna evidencia objetiva de que no vayan a ser recuperables. Si es así, se reconoce inmediatamente en resultados una pérdida por deterioro del valor

6. Saldos y transacciones con personas y entidades relacionadas

a) Cuentas por cobrar

RUT	Nombre/ Razón social	Relación	Saldo M\$	Origen del saldo	Vencimiento
76012877-5	Cecades y Cia Ltda	Relacionadas	18	Prestamo	31-12-2024
TOTAL			18		
Corto Plazo					
Largo Plazo					
TOTAL			18		

7. Activo fijo

	Saldo inicial M\$	Adiciones M\$	Bajas M\$	Saldo final M\$
Terrenos	5.000	0		5.000
Construcciones	309.003			309.003
Muebles y útiles	65.472			65.472
Vehículos	70.647			70.647
Otros activos fijos	0			0
Total activo fijo bruto	450.122	0	-0	450.122
Depreciación acumulada	231.286			231.286
Total activo fijo neto	218.836	0	-0	218.836
Activos restringidos y reservados (neto)	0			0
Activos fijos de libre disponibilidad	218.836	0	-0	218.836

8. Cuentas por pagar

La composición de las cuentas por pagar comerciales y otras cuentas por pagar al 31 de diciembre de 2023 99.971

9. Provisiones

Al 31 de diciembre de 2023 la composición del saldo de provisiones por beneficios a los empleados corrientes 49.765

10. Impuesto a la renta

El detalle de los pasivos por impuestos corrientes al 31 de diciembre de 2023 19.062

La organización percibió ingresos por rentabilidad en inversiones en Fondos Mutuos, entre otros, que originaron la provisión de impuesto a la renta por los años 2023

11. Contingencias y compromisos

Al 31 de diciembre de 2023 la Sociedad no presenta contingencias y compromisos significativos a revelar.

12. Patrimonio

a) Patrimonio inicial

Debido a su naturaleza jurídica, la organización no tiene capital pagado. Desde su constitución hasta el 31 de diciembre de 2023 presenta superávit acumulado por M\$ 2.748.829

13. Apertura de gastos y clasificación según estado de actividades

a. Apertura de resultados operacionales según restricciones

	Sin Restricciones	Ingresos Restringidos	Total
Ingresos Operacionales			
Públicos			0
Privados	4.203.284		4.203.284
Total ingresos operacionales	4.203.284	0	4.203.284
Gastos Operacionales			

Costo de Remuneraciones	525.709		525.709
Actividades Operacionales	1.938.078		1.938.078
Dirección y Administración	951.833		951.833
Depreciaciones	32.621		32.621
Castigo Incobrables			0
Costo venta de bs. y servicios.			0
Otros costos de proyectos	134.737		134.737
Total gastos operacionales	3.582.978	0	3.582.978
SUPERÁVIT (DÉFICIT)	620.306	0	620.306

14. Hechos relevantes

Al 31 de diciembre de 2023 y 2022 la Sociedad no presenta contingencias y compromisos significativos a revelar.

15. Eventos posteriores

Entre el 1° de enero de 2024 y la fecha de emisión de los presentes estados financieros, no han ocurrido otros hechos posteriores que pudieran tener un efecto significativo en las cifras en ellos presentadas, ni en la situación económica y financiera de la Sociedad.

5. Informe de terceros

Opinión de los auditores independientes

Hemos efectuado una auditoría a los estados financieros adjuntos de World Vision International Chile, que comprenden los estados de situación financiera al 31 de diciembre de 2023 y 2022 y los correspondientes estados de resultados integrales, de cambios en el patrimonio y de flujos de efectivo por los años terminados en esas fechas y las correspondientes notas a los estados financieros.

En nuestra opinión, los estados financieros presentan razonablemente, en todos sus aspectos significativos, la situación financiera de World Vision International Chile al 31 de diciembre de 2023 y 2022, los resultados de sus operaciones y los flujos de efectivo por los años terminados en esas fechas, de acuerdo con Normas Internacionales de Información Financiera para Pequeñas y Medianas Entidades (NIIF para PYMES).

6. Manifestación de responsabilidad de la Dirección

Los abajo firmantes se declaran responsables respecto de la integridad y veracidad de la información incorporada en el presente informe anual, referido al 31 de diciembre de 2023:

Nombre	Cargo	RUN	Firma
ALEX ITURRIAGA CORNEJO _____	Representantes legales _____	15.342.779-8 _____	

En caso de no constar firmas rubricadas en este documento electrónico por favor marque la siguiente casilla:

Las firmas constan en documento original entregado al Ministerio de Justicia

Fecha: 31 de agosto de 2024

ANEXOS



